ANÁLISIS DE ABANDONO DE CLIENTES BANCARIOS

por Lucila Aldana Quiñonez | Analista de Datos de Marketing

Problema de Negocio

El banco busca analizar los datos de abandono de clientes para identificar qué segmentos presentan tasas de abandono significativas y cuándo ocurren con mayor frecuencia. El objetivo es obtener información suficiente para desarrollar estrategias de retención eficaces y, cuando corresponda, ajustar la segmentación de clientes potenciales hacia perfiles con menor tendencia a la pérdida de clientes.

Para lograrlo, el equipo directivo ha encomendado al analista de datos la tarea de examinar los registros de abandono de clientes y extraer información útil. El análisis se centrará en la elaboración de perfiles de los clientes con las tasas de abandono más altas y más bajas, proporcionando una visión integral que oriente la toma de decisiones estratégicas.

Preguntas Clave de Negocio

<u>Perfil y Datos Demográficos del Cliente</u>

- ¿Qué segmentos demográficos muestran las tasas de abandono más altas?
- ¿Se correlaciona la antigüedad con la probabilidad de abandono?
- ¿Es más probable que los clientes jóvenes o mayores abandonen la cuenta? ¿Cómo varía esto según la zona geográfica?

<u>Comportamiento Financiero y de Productos</u>

- ¿Cómo influye la calificación crediticia en el abandono? ¿Es más probable que los clientes con calificaciones más bajas abandonen la cuenta?
- ¿Es mayor la tasa de abandono entre los clientes con saldos bajos o menos productos?
- ¿Los clientes con múltiples productos presentan una menor tasa de abandono?
- ¿Cómo se relaciona el tipo de tarjeta con el comportamiento de abandono?

<u>Compromiso y Satisfacción</u>

- ¿Es menos probable que los miembros activos abandonen la cuenta que los inactivos?
- ¿Con qué fuerza predice la calificación de satisfacción el abandono?
- ¿Los clientes que presentan quejas tienen mayor probabilidad de abandonar la cuenta?
- ¿Existe un umbral de puntos ganados que se correlacione con la lealtad o la retención?

<u>Segmentación por Ingresos y Valor</u>

- ¿Influye el salario estimado en el abandono? ¿Son los clientes con altos ingresos más estables o más móviles?
- ¿Qué segmentos representan a los clientes de mayor valor con riesgo de abandono?

<u>Tiempos y Patrones</u>

- ¿En qué hitos de permanencia se dispara el abandono?

<u>Segmentación Estratégica</u>

- ¿Qué segmentos de alto riesgo deberían priorizarse en las estrategias de retención?

Conjunto de Datos

El conjunto de datos incluye las siguientes variables:

- ID del cliente
- Apellido
- Calificación Crediticia
- Geografía (país)
- Género
- Edad
- Antigüedad (años)
- Saldo en Cuenta
- Número de Productos
- Tiene Tarjeta de Crédito (sí/no)
- Es Miembro Activo (sí/no)
- Salario Estimado
- Abandonó (sí/no)
- Queja (sí/no)
- Puntaje de Satisfacción (1 a 5)
- Tipo de Tarjeta
- Puntos Ganados

ANÁLISIS Y HALLAZGOS

El conjunto de datos incluye 10.000 clientes, de los cuales 2.038 han cancelado los servicios del banco, lo que resulta en una tasa de abandono general del 20,38%. La edad promedio de los clientes es de 39 años, con edades comprendidas entre los 18 y los 92 años. La mayoría (82%) se encuentra entre los 25 y los 50 años.

El gráfico muestra que la tasa de abandono comienza a aumentar en el grupo de edad de 35 a 40 años y se vuelve significativamente más alta en el de 50 a 55 años, para luego descender drásticamente. Este patrón podría indicar que, a partir de cierta edad, un subconjunto de clientes ya no encuentra los servicios del banco totalmente alineados con sus necesidades y decide abandonarlo. Más allá de este umbral de edad, la base de clientes se reduce significativamente; sin embargo, la tasa de abandono disminuye drásticamente, lo que sugiere que los clientes restantes representan un segmento más estable. Esta estabilidad podría reflejar una mejor alineación de los servicios o mayores costos de cambio. Este patrón se observa de forma consistente en los tres países donde opera el banco.

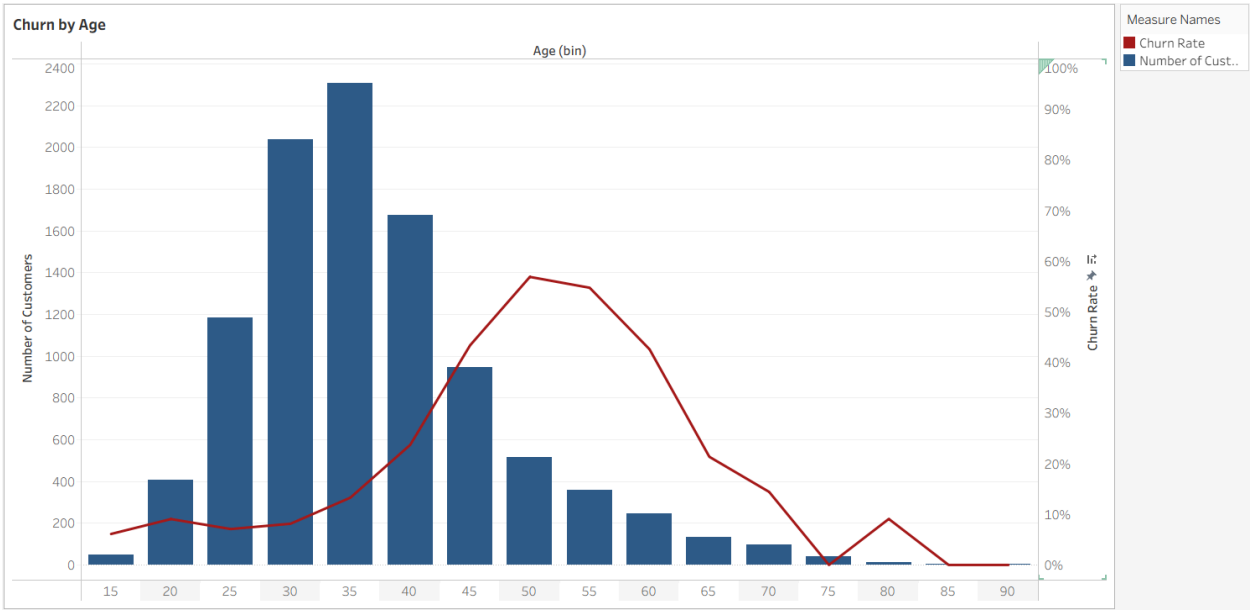

El banco atiende a clientes en tres países: la mitad de ellos se encuentran en Francia (50%) y el resto se distribuye de forma casi equitativa entre España (25%) y Alemania (25%). Según el gráfico del mapa, Alemania presenta la tasa de abandono más alta, el doble que Francia y España.

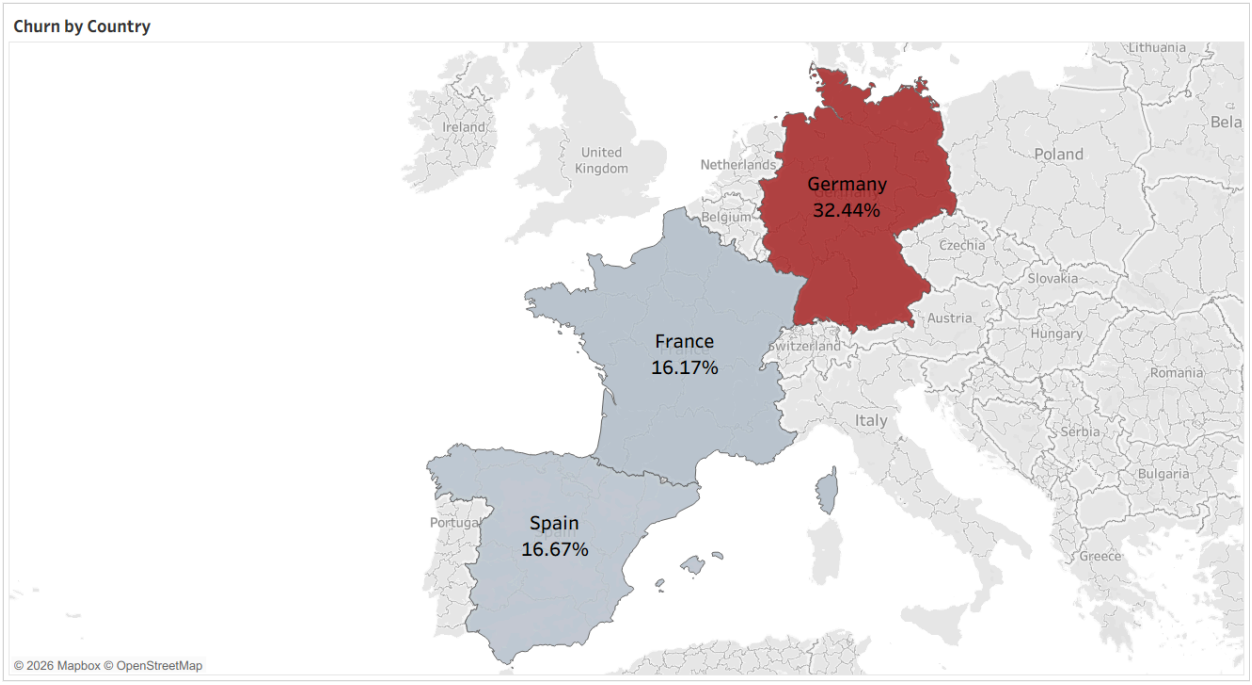

En cuanto al género, las mujeres son más propensas a darse de baja de los servicios del banco, con una tasa de abandono aproximadamente 10 puntos porcentuales superior a la de los hombres.

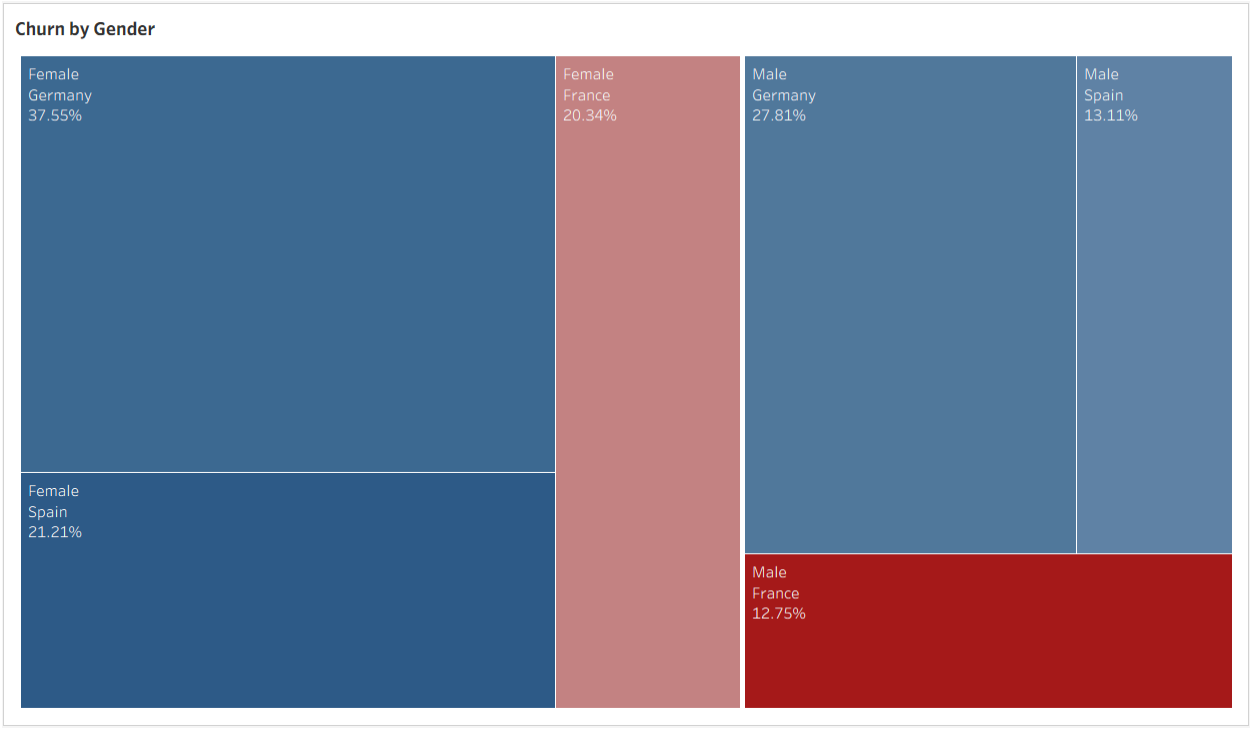

Los clientes se suscriben a entre 1 y 4 productos diferentes, y se suscriben a un promedio de 1,53. Como se muestra en el gráfico, los clientes con un solo producto tienen una tasa de abandono del 28% y representan el segmento más grande. Entre los clientes con dos

productos, el número de suscriptores disminuye ligeramente, pero su probabilidad de abandono es significativamente menor.

La situación cambia completamente para los clientes con tres o cuatro productos: sus tasas de abandono son mucho más altas y el número de clientes activos en estos grupos es muy pequeño.

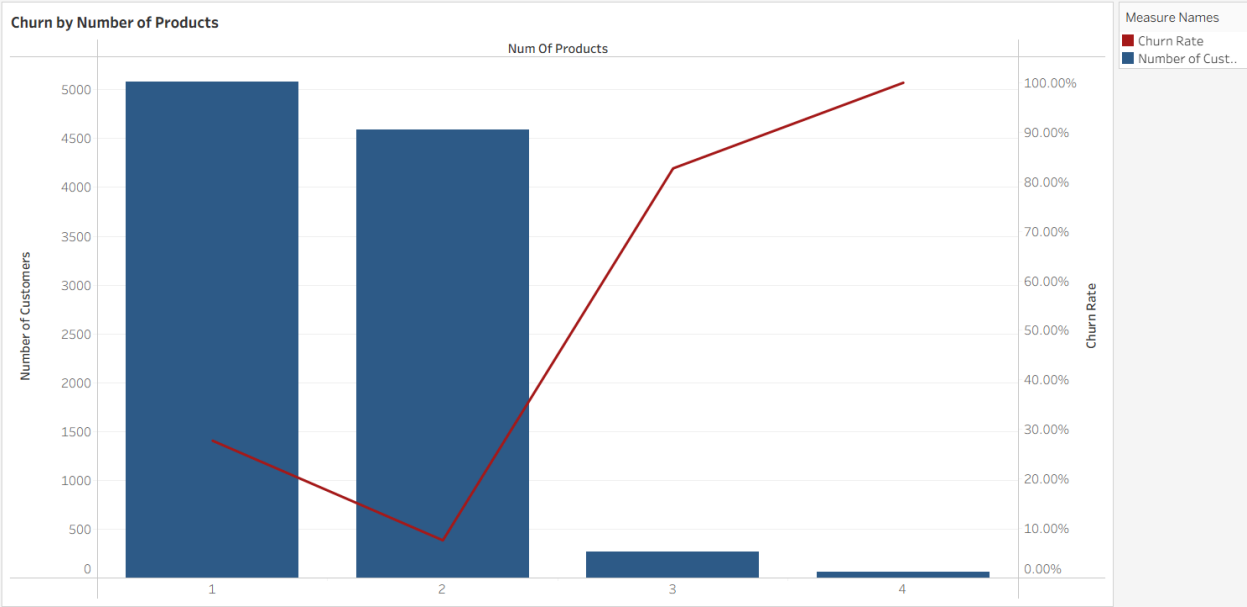

La antigüedad no influye en la tasa de abandono, ya que la tendencia no muestra variaciones significativas. Si bien la tasa de abandono se mantiene constante en todos los grupos de antigüedad, el número de clientes es notablemente menor en ambos extremos del espectro de antigüedad. Esto podría reflejar desaceleraciones en la adquisición, patrones históricos de crecimiento o desgaste natural, más que un comportamiento de abandono impulsado por la antigüedad.

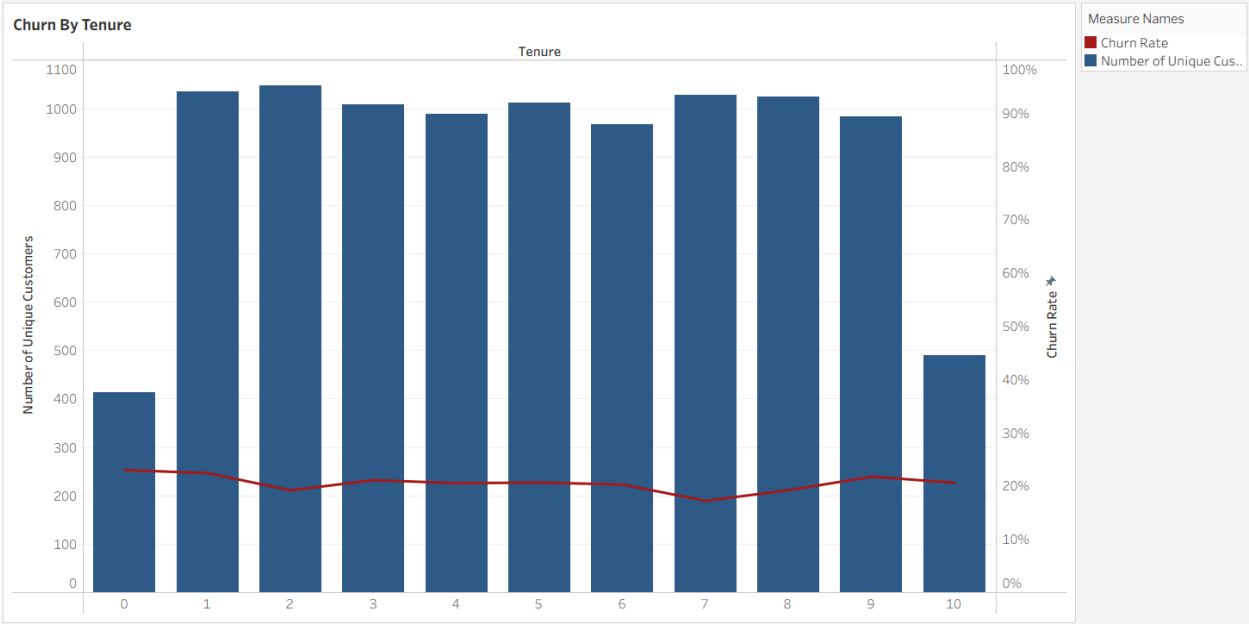

No se observaron patrones significativos en el comportamiento de abandono en los puntajes de satisfacción, incluso cuando se segmentan por género y geografía.

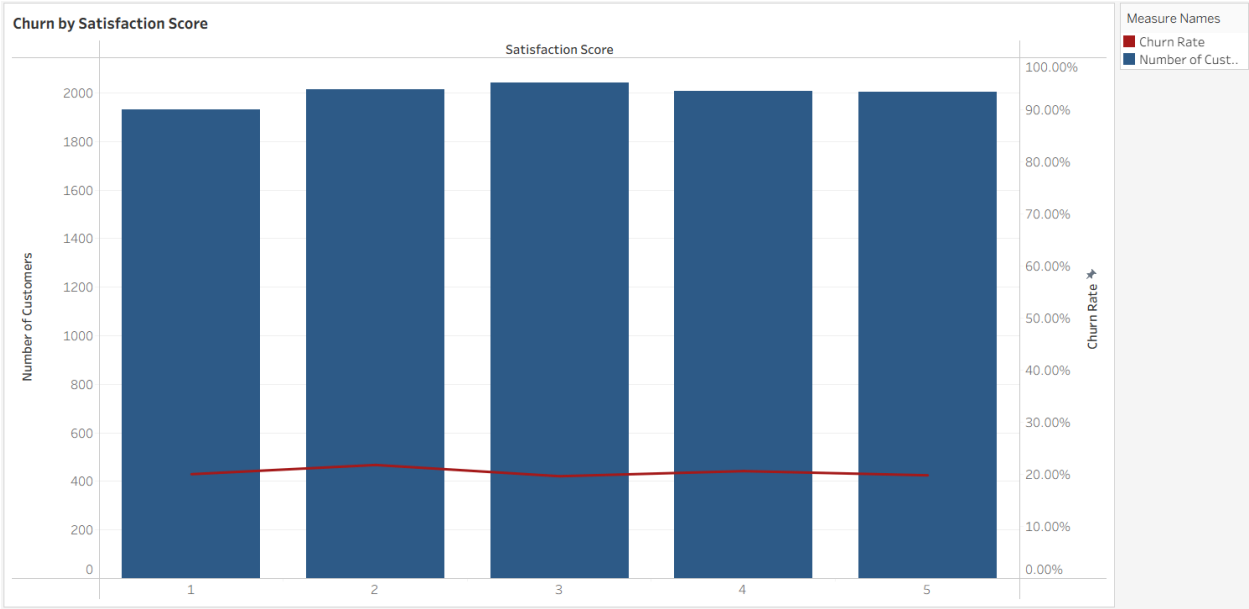

La tasa de abandono, según el estado de la membresía y las quejas, revela un patrón sorprendente. Los clientes que se han quejado, ya sean activos o no, muestran una tasa de abandono cercana al 100%, mientras que quienes no se han quejado presentan una tasa de abandono casi nula, independientemente de su actividad. Esto podría indicar que ciertos problemas planteados por los clientes son lo suficientemente graves como para provocar la cancelación, lo que sugiere que actúan como impedimentos para continuar utilizando el servicio.

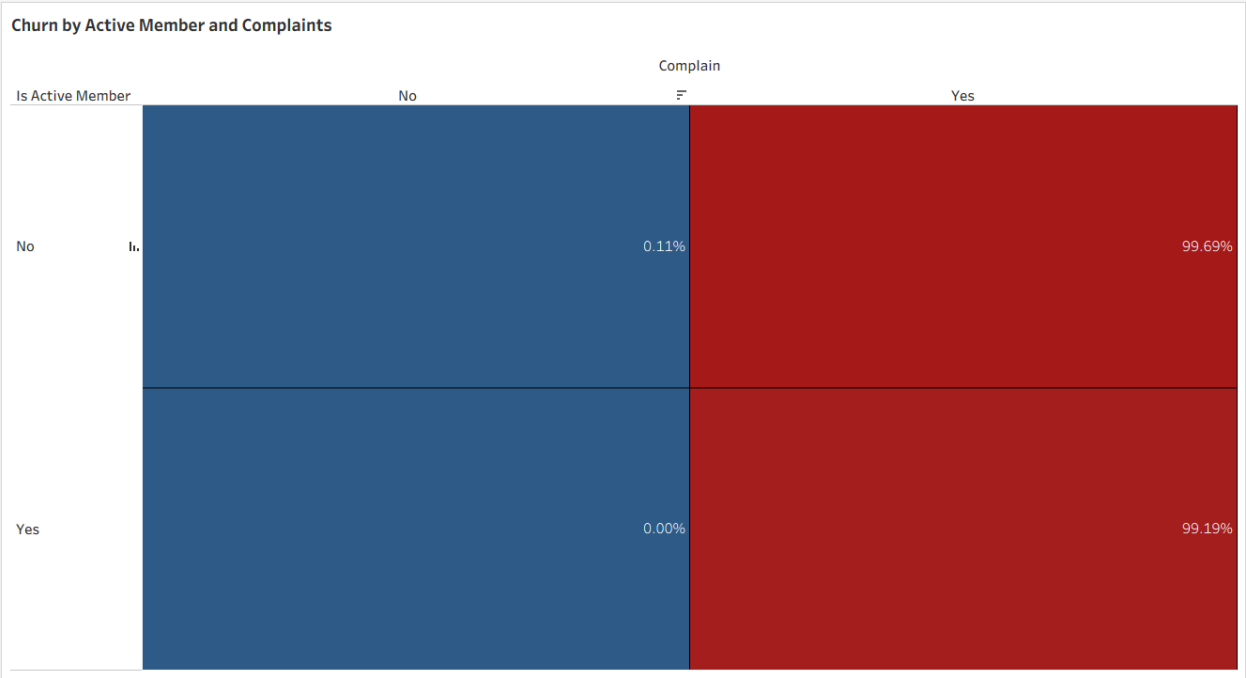

Las quejas de los clientes se perfilan como el principal factor de abandono en todas las geografías. A nivel nacional, las tasas de abandono se asemejan bastante a las de quejas, y a nivel individual, los clientes que se quejan abandonan casi universalmente. Esto indica que la geografía influye en el abandono principalmente a través de las diferencias en el comportamiento de quejas, más que únicamente por las características demográficas o financieras.

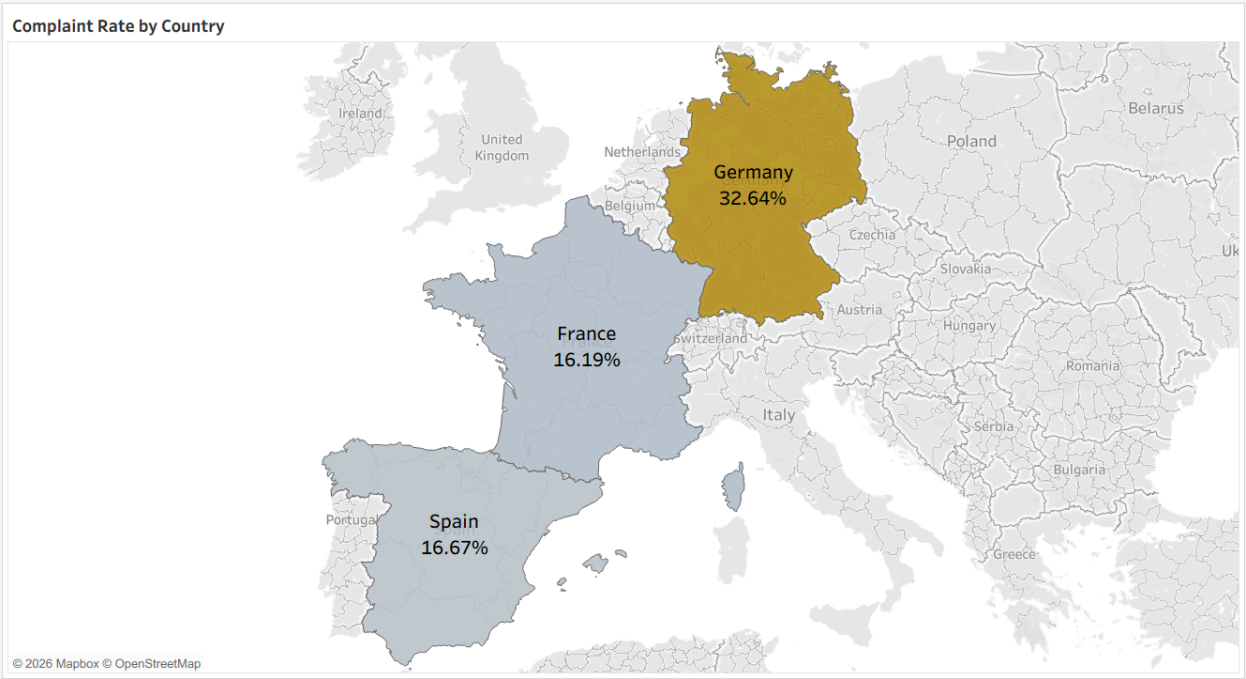

Excluyendo el segmento de clientes con un saldo en cuenta de entre 0 y 10.000 USD, la tasa de abandono se mantiene relativamente estable en todos los tramos de saldo donde se concentra la mayoría de los clientes. Solo se dispara en los extremos, entre los clientes con saldos de entre 20.000 y 40.000 USD, y de nuevo entre aquellos con saldos muy altos, superiores a 200.000 USD, aunque estos grupos externos incluyen muy pocos clientes. En general, el saldo de la cuenta no muestra una relación consistente con la tasa de abandono.

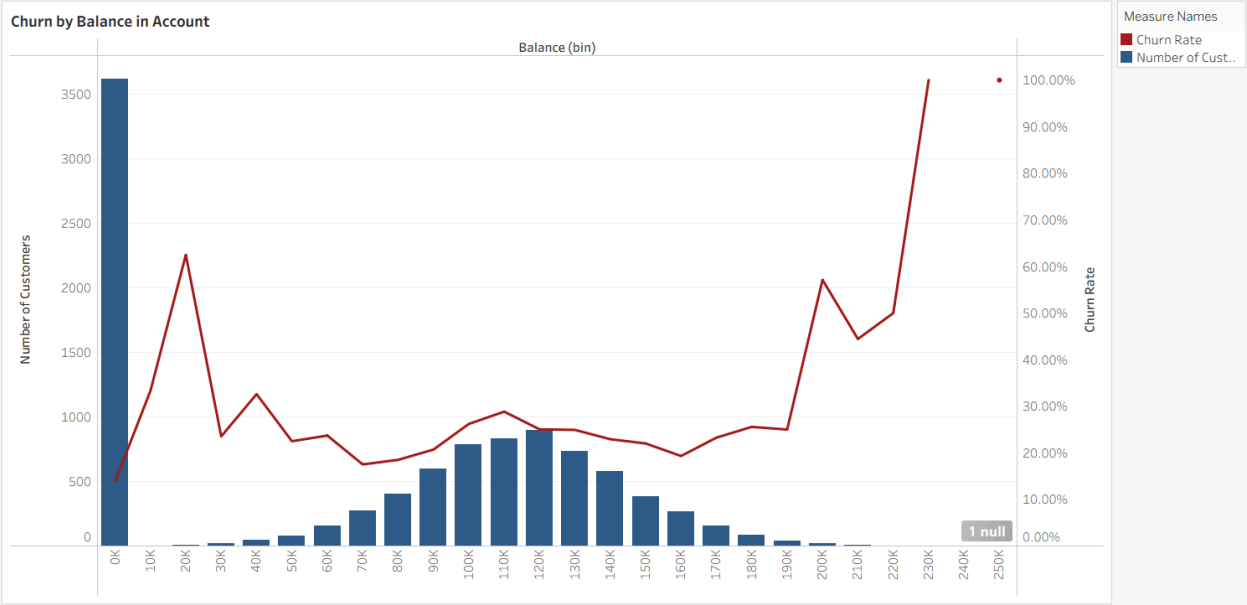

Del total de clientes del conjunto de datos, el 48% son inactivos y el 36% (activos e inactivos) tienen un saldo de $0. Excluyendo a los clientes que se han dado de baja, dado que ya no son clientes, el 14% de los clientes tienen una cuenta, pero no la usan. Los clientes que se han dado de baja representan un 3% adicional del total.

Entre estos clientes que no usan sus cuentas, el 66% son de Francia y el 33% de España. Alemania no tiene ninguno, ni tampoco clientes con saldo cero o con muy poco dinero.

A nivel agregado, el saldo de la cuenta no parece ser un factor determinante de la pérdida de clientes. Sin embargo, al segmentar por geografía, se observa una clara interacción. En Francia y España, la pérdida de clientes se mantiene relativamente estable en todos los niveles de saldo, lo que sugiere que el saldo tiene poca capacidad explicativa. Por el contrario, Alemania muestra un patrón de pérdida de clientes estructurado por saldo, con una pérdida significativamente mayor entre los clientes con saldos medios y altos. Esto indica que la geografía modera la relación entre el saldo y la pérdida de clientes, y que los clientes alemanes de alto valor representan un riesgo crítico de retención.

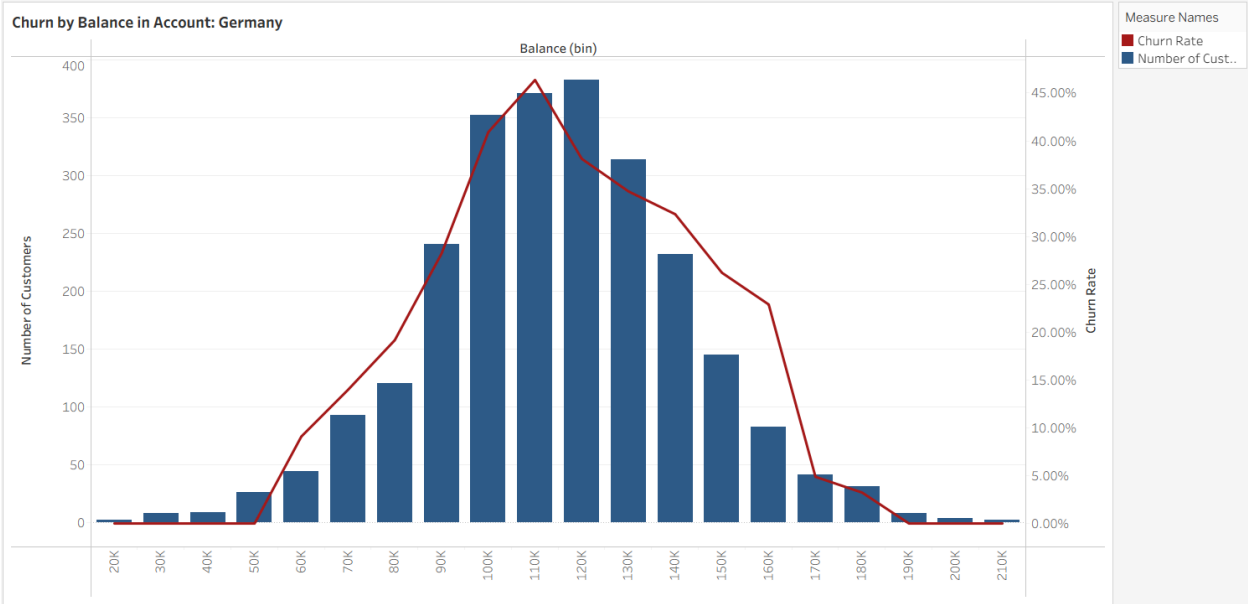

Un análisis de la tasa de abandono según los diferentes niveles de puntos obtenidos no muestra una relación significativa entre estas dos variables. Al examinar el conjunto de datos completo, las tasas de abandono se mantienen estables en todos los rangos de puntos, lo que indica que la cantidad de puntos obtenidos no influye en la probabilidad de abandono de un cliente.

Al segmentar los datos por país y género, las líneas de tasa de abandono se vuelven notablemente ruidosas e irregulares. Estas fluctuaciones no representan una tendencia real.

En general, tanto la tendencia estable en los datos agregados como el ruido observado en los gráficos segmentados indican consistentemente que los puntos ganados no son un factor significativo en la pérdida de clientes.

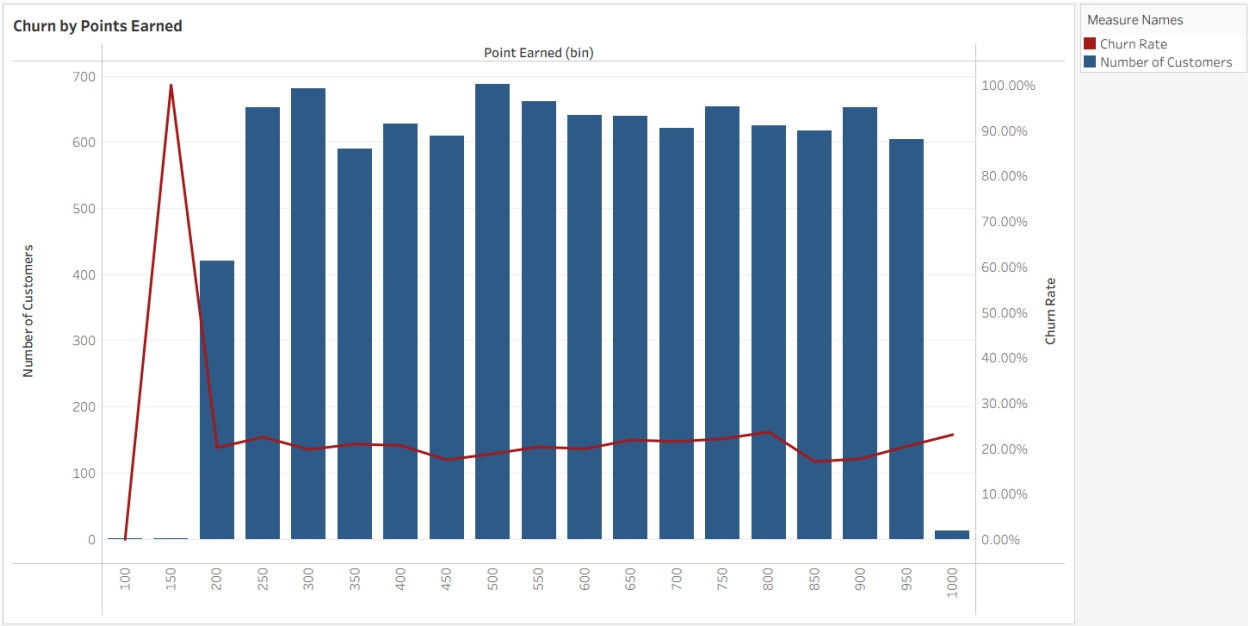

El tipo de tarjeta no parece tener un impacto significativo en la tasa de abandono. En todos los niveles de antigüedad, las tasas de abandono de los clientes Diamante, Oro, Platino y Plata son relativamente similares, sin que ningún tipo de tarjeta presente un rendimiento consistentemente mejor o peor.

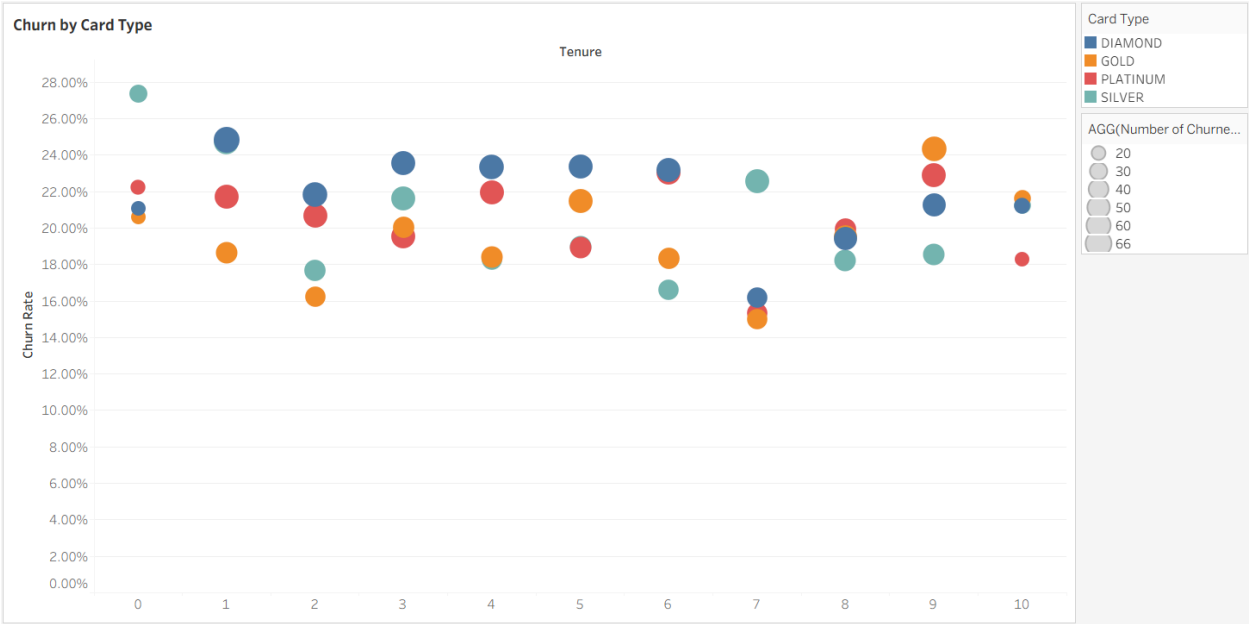

El salario tampoco es un indicador de la tasa de abandono, ya que la línea de tendencia sigue siendo en gran medida horizontal y el número de clientes en cada grupo salarial no varía significativamente.

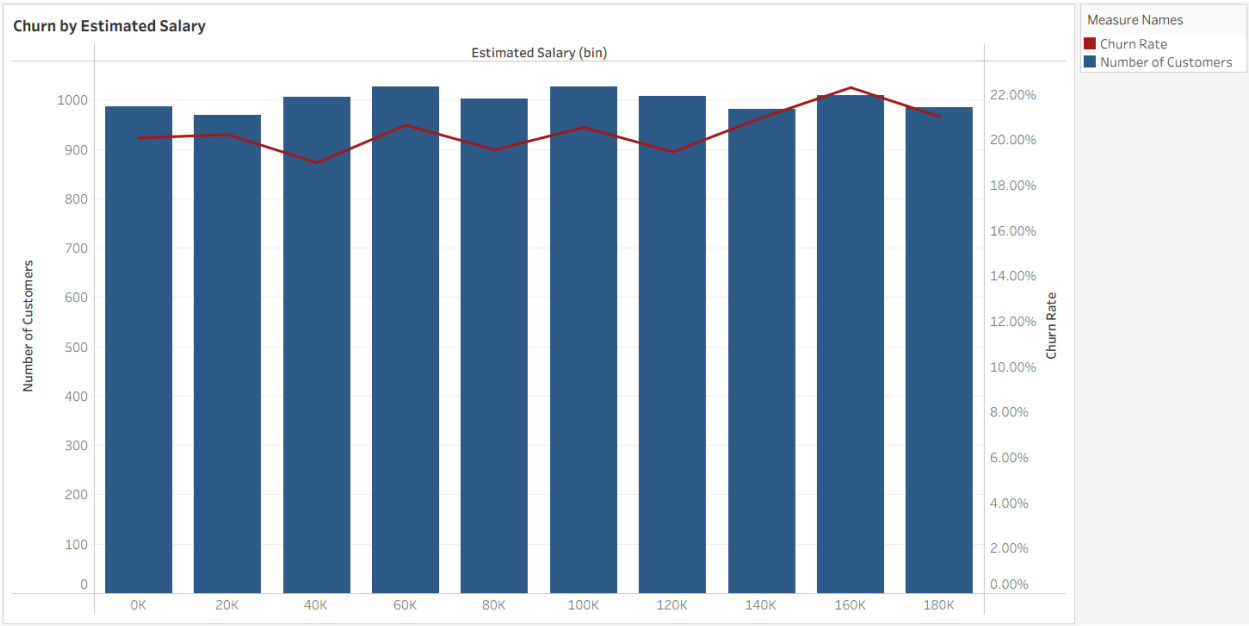

La gran mayoría de los clientes tienen una puntuación crediticia entre 500 y 800. Sin embargo, esta variable no parece ser un indicador significativo ni un factor determinante de la pérdida de clientes, ya que la tasa de pérdida se mantiene estable en la mayoría de los tramos

de puntuación crediticia. La única excepción es el tramo de 300, que muestra una mayor variabilidad, pero representa un número muy reducido de clientes.

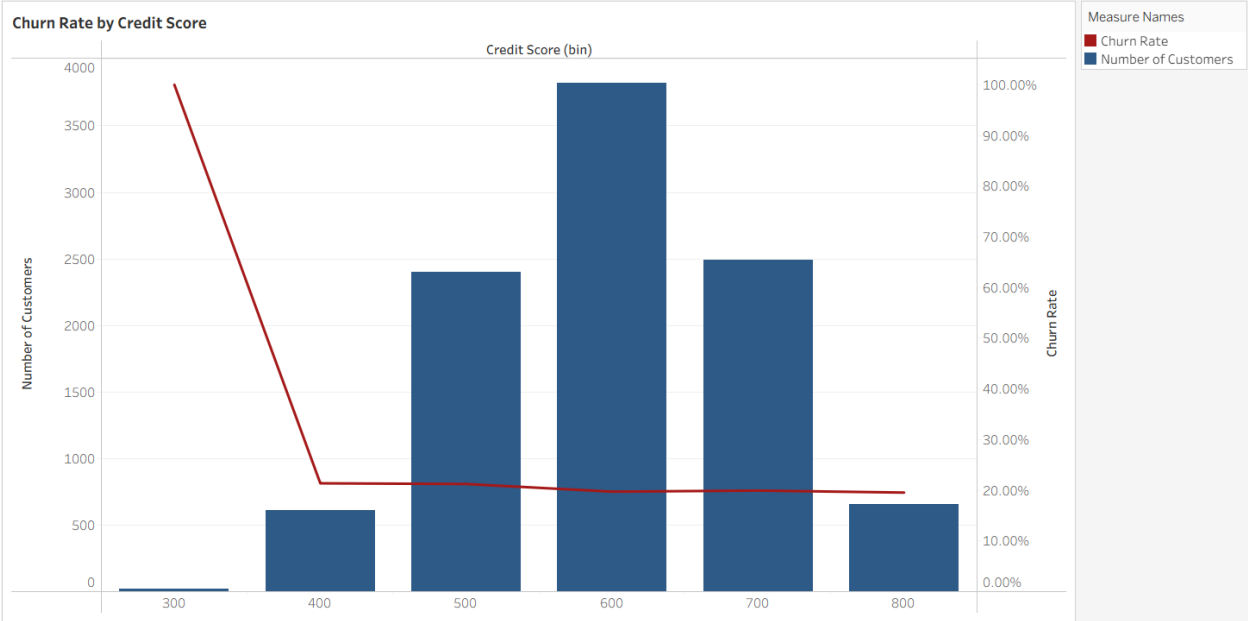

Limitaciones de los Datos

El conjunto de datos no incluye datos con marca de tiempo, como las fechas de incorporación de clientes, las fechas de abandono o las fechas de quejas. Si bien se dispone de la antigüedad del cliente (en años), no permite realizar análisis temporales. Por lo tanto, no es posible evaluar la evolución de las tasas de abandono a lo largo del tiempo, realizar análisis de cohortes ni evaluar la secuencia y el tiempo transcurrido entre las quejas y el abandono de clientes.

Si bien el conjunto de datos indica si un cliente ha presentado una queja, no incluye el motivo. Esto impide el análisis secuencial para identificar las causas específicas de la insatisfacción tras las quejas.

El conjunto de datos no especifica el número total de productos que ofrece el banco. Si bien los clientes de los datos están suscritos a un máximo de cuatro productos simultáneamente, esto no implica necesariamente que el banco ofrezca solo cuatro productos en total. Por lo tanto, las conclusiones sobre la tasa de abandono de clientes con tres o cuatro productos deben interpretarse con cautela, sobre todo dado el pequeño tamaño de estos segmentos.

RECOMENDACIONES DE MARKETING

Gestión de Quejas como Estrategia Principal de Retención

El banco debe priorizar la resolución de quejas y el análisis de la causa raíz. Las iniciativas de retención deben centrarse en prevenir las quejas siempre que sea posible y resolverlas con prontitud cuando se produzcan.

En este conjunto de datos, la tasa de abandono se debe casi en su totalidad a las quejas, las cuales actúan como un indicador principal y probablemente un desencadenante de la salida del cliente. Entre los clientes que presentaron una queja, el 99,5% abandonó posteriormente los servicios del banco. Si bien la mayoría de los clientes no se quejan (tasa de abandono general del 20,39%), quienes lo hacen casi invariablemente abandonan el banco, lo que pone de relieve la importancia crucial de una gestión eficaz de las quejas.

Matices del Mercado Geográfico

Los clientes alemanes presentan quejas aproximadamente el doble que en Francia y España, donde los niveles de quejas son igualmente inferiores. Esto indica que Alemania representa un riesgo operativo, más que un problema inherente de fidelización del cliente.

Francia representa aproximadamente el 50% de la base de clientes, mientras que Alemania y España representan el 25% cada una. Esta distribución, combinada con las menores tasas de abandono y quejas de Francia, sugiere una mayor fidelización del cliente y posiciona a Francia como el mercado más atractivo y estable. Alemania, en cambio, requiere mejoras operativas específicas para abordar las causas fundamentales de la insatisfacción de los clientes.

Eficiencia en la Oferta de Productos

Los clientes suelen suscribirse a uno o dos productos, y muy pocos tienen tres o más. Sin embargo, la tasa de abandono aumenta considerablemente entre los clientes con múltiples productos. Dado que las quejas parecen reflejar fallas críticas del servicio, el banco debería centrarse en mejorar su capacidad para ofrecer y gestionar múltiples productos simultáneamente. Mejorar la eficiencia del servicio para los clientes con múltiples productos puede reducir la insatisfacción y mejorar la retención entre los clientes que buscan soluciones financieras más amplias.

Desafíos de Retención entre Clientes Mayores de 40 Años

Los clientes mayores de 40 años presentan una tasa de abandono considerablemente mayor, que alcanza su punto máximo alrededor de los 50 años, seguida de un rápido descenso junto con una disminución del número de clientes. Este patrón sugiere que las estrategias de interacción y retención para clientes mayores de 40 años están teniendo un rendimiento inferior.

Se recomienda realizar más investigaciones mediante un mejor seguimiento y análisis de las quejas y necesidades de los clientes dentro de este segmento de edad, así como identificar los factores que incentivan al grupo más pequeño de clientes por encima de este umbral de edad a permanecer en el banco.

Cuentas Inactivas con Saldo Cero

También se recomienda abordar el problema de las cuentas inactivas, ya que representan valor no realizado e ineficiencia operativa. Los clientes inactivos con saldo cero representan el 14% de la cartera total de clientes, con un 9,5% de Francia y un 4,5% de España. No se observan clientes de este tipo en Alemania. Se deben evaluar estrategias de reactivación específicas o políticas de cierre de cuentas para optimizar la cartera de clientes activos.